



memoria

2008

Asociación Aragonesa de Esclerosis Múltiple
Fundación Aragonesa de Esclerosis Múltiple

sumario

Presentación	3
La Esclerosis Múltiple	4
ADEMA y Fundación ADEMA	6
Organigrama	8
Programa de Atención Integral	10
Programa de Ocio y Tiempo Libre	24
Actividades de Difusión, Sensibilización y Captación de Recursos	26
Programa de Voluntariado Docencia	36
Recursos Humanos y Materiales	38
Centro Especial de Empleo	40
Centro de Especialidades de Rehabilitación	42
Distribución de Ingresos y Gastos	44
Entidades Colaboradoras	46
Revista de Prensa	48
Mirando al Futuro	50

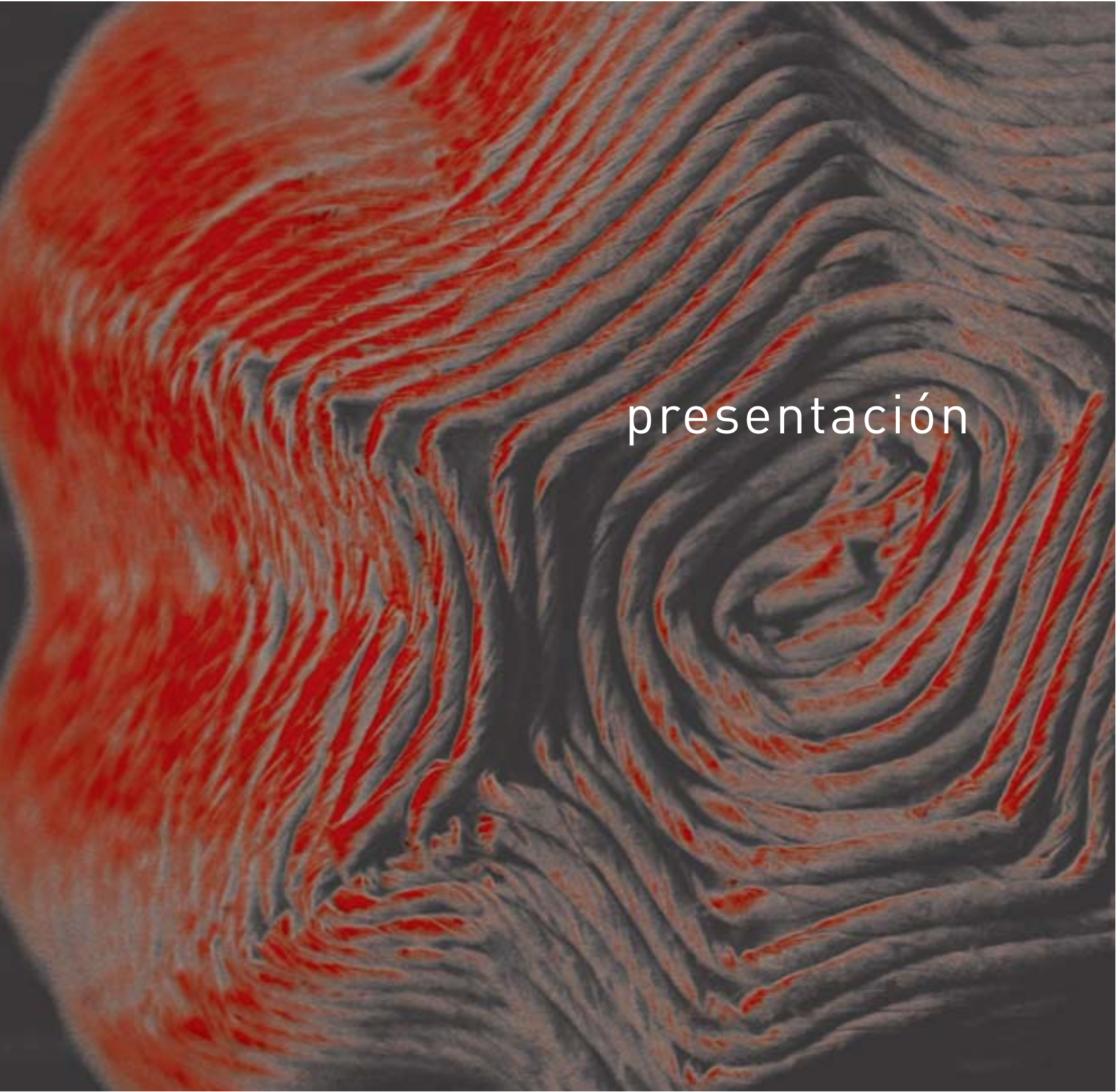

presentación

Sin duda, 2008 ha sido un año muy importante para nosotros, pues la firma del Convenio con el Gobierno de Aragón, que nos permite –aportando nosotros el 30% del coste restante– acabar la construcción del Centro de Día y Atención Especializada para personas con EM y otras enfermedades neurodegenerativas, así lo indica.

Pero, ¿Es 2008 más especial que el año 2004 (inicio de las obras), o que el año que se celebró el acto de puesta de la Primera Piedra (2006), o que el año que conseguimos financiación privada para la elaboración del proyecto, o el que conseguimos la cesión del terreno o cuando inauguramos en 1997 nuestras actuales instalaciones?

Siempre ha habido un antes y un después. Por eso, creo que el año más importante para nuestra entidad fue el de 1989, cuando nos juntamos un grupo de personas e impulsamos la creación en 1994 de la Asociación Aragonesa de Esclerosis Múltiple.

Entonces, no había un antes, pero sí mucho camino por recorrer. A partir de ahí, sólo la labor y esfuerzo diario hace que haya un después y que, si se cumplen las previsiones, podamos inaugurar nuestro Centro a finales de 2009.

Os invitamos a imaginar el día a día de nuestras entidades a través de las siguientes páginas: lectura homenaje a las personas con EM y sus familias, y de gratitud hacia aquellas personas y entidades que alientan nuestra labor y, en definitiva, hacen posible sus contenidos.

José María Franco Buera
Presidente

la esclerosis múltiple

La esclerosis múltiple (EM) es una enfermedad del Sistema Nervioso Central que afecta a la sustancia blanca (mielina) que recubre las fibras nerviosas de la médula espinal y del cerebro.

Allí donde se destruye la mielina, aparecen las placas de tejido endurecido (esclerosis). Como consecuencia de esto, los impulsos nerviosos se interrumpen periódicamente o, en los casos más graves, de forma definitiva.

Es una enfermedad muy variable, tanto en sus formas evolutivas, como en los síntomas que provoca. No hay ninguna EM típica, sin embargo hay algunos síntomas que son comunes para muchas personas:

- ▶ Trastornos motores
- ▶ Trastornos sensitivos
- ▶ Falta de coordinación
- ▶ Fatiga
- ▶ Trastornos del equilibrio
- ▶ Alteraciones visuales
- ▶ Temblor
- ▶ Espasticidad
- ▶ Trastornos del habla, deglución y respiración
- ▶ Trastornos urinarios, intestinales y sexuales
- ▶ Trastornos cognitivos

conviene saber

- ▶ Es una enfermedad crónica y degenerativa.
- ▶ Su causa es desconocida.
- ▶ Suele declararse en personas de 20 a 40 años, afectando preferentemente a las mujeres en una proporción aproximada de tres a dos.
- ▶ Es, tras los accidentes de tráfico, la segunda causa de invalidez en adultos jóvenes.
- ▶ No es hereditaria. No es contagiosa. No es mortal.
- ▶ Su evolución es impredecible.
- ▶ En la actualidad no existe tratamiento curativo. La rehabilitación integral es de vital importancia para conservar las capacidades residuales del afectado, así como para prevenir complicaciones secundarias.

En definitiva, la esclerosis múltiple supone un importante impacto personal, familiar y socioeconómico, al afectar a una población en la edad más productiva de la vida, requiriendo el apoyo y soporte de todo cuanto las organizaciones de EM y sociedad en general seamos capaces de ofrecer.

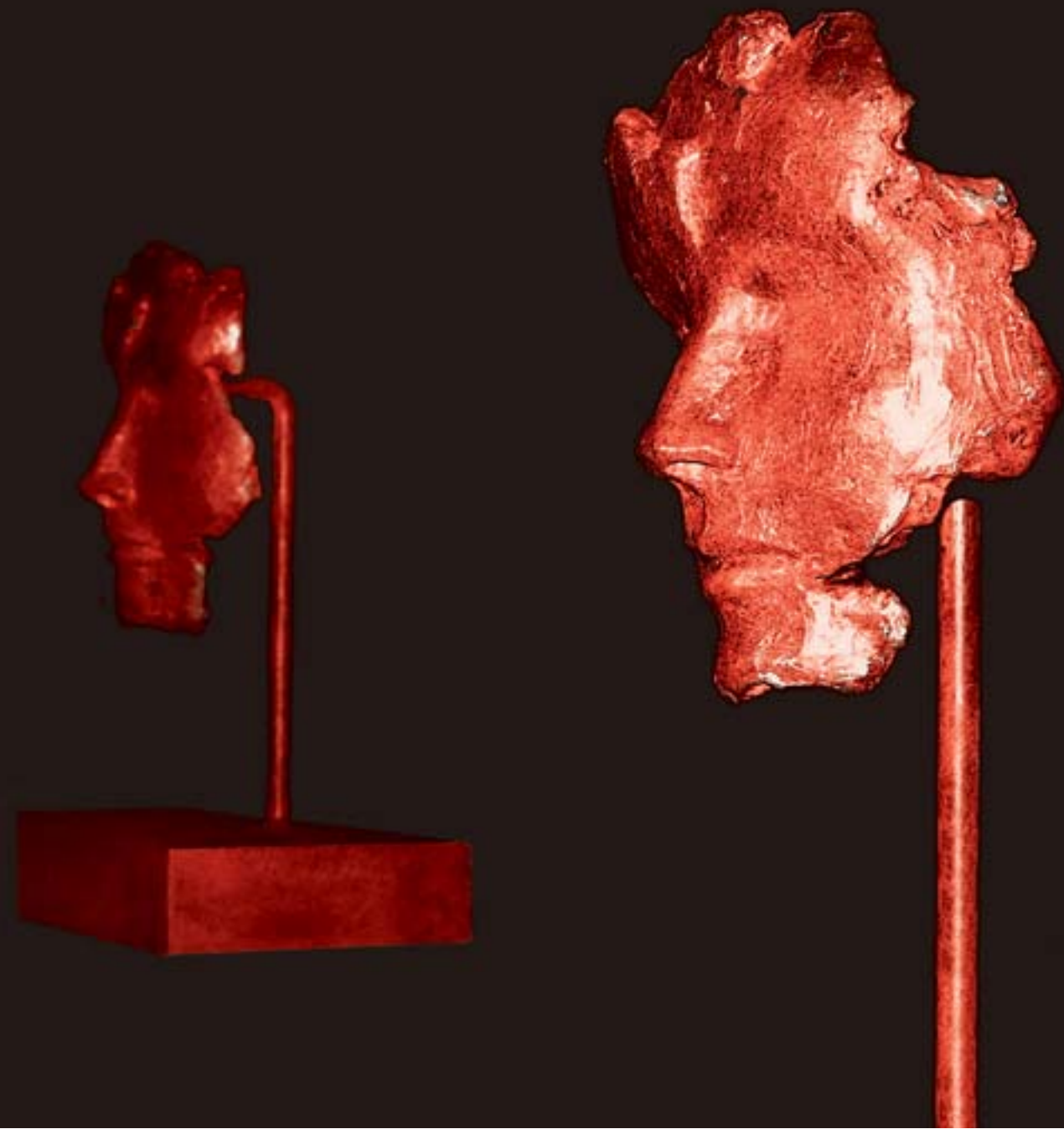

asociación aragonesa de em (adema)

Fecha de constitución: 1994

Ámbito de actuación: autonómico

C.I.F: G-50523265

Nº de socios (a 31 diciembre de 2008): 380

junta directiva

Presidente: José M^a Franco Buera. **Secretaria General:** Mercedes Huguet Nadal. **Tesorera:** M^a Pilar Aguilar Adán. **Vocales:** Juan Ramón Escudero Baylin, Fernando Lostal Prada, José Peñas Jiménez y Vidal Saéz Del Rincón.

fundación aragonesa de em (fadema)

Fecha de constitución: 2001

Ámbito de actuación: autonómico

C.I.F: G-50885631

patronato

Presidente: José M^a Franco Buera. **Secretaria (con voz, sin voto):** M^a Teresa Ferraz Grasa. **Patronos:** M^a Pilar Aguilar Adán, Juan Ramón Escudero Baylin, Mercedes Huguet Nadal, Fernando Lostal Prada y José Peñas Jiménez.

consejo médico asesor

Es el órgano de referencia, consulta, asesoramiento y apoyo en todo lo relacionado con los aspectos técnico-médicos de la EM.

Integrado por: Dra. Cristina Íñiguez Martínez, Dr. Luis Ledesma Romanos Dr. Mariano Marín Redondo y Dr. Antonio Oliveros Juste.

organigrama

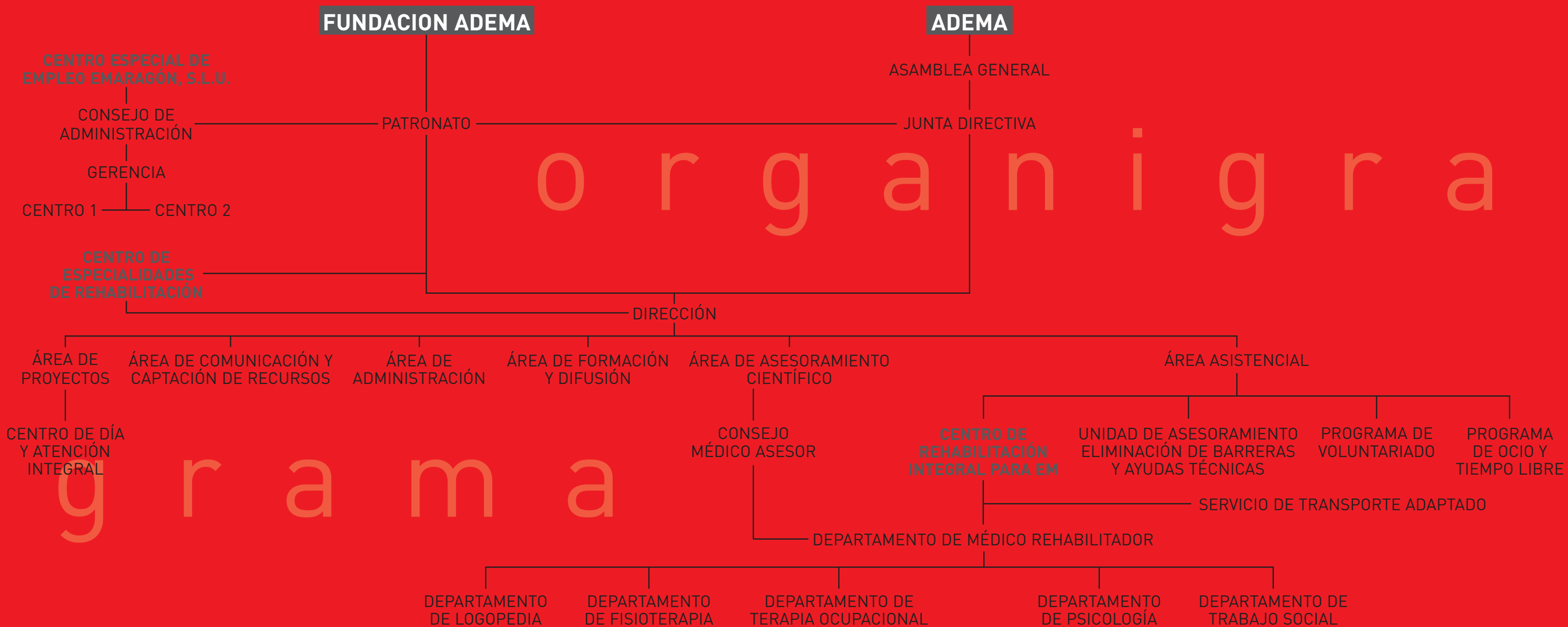



programa de
atención integral

centro de atención integral

Es un servicio de asistencia interdisciplinar donde las personas con EM acuden en horario diurno para recibir tratamiento integral y regresan después a su domicilio.

El objetivo principal del Centro de Rehabilitación Integral es conseguir la mejor posible autonomía física, psíquica y social de las personas con EM, así como la prestación de servicios de apoyo a sus familias

El plan terapéutico es llevado a cabo por un equipo profesional que trata al paciente de forma integral, global y continua.

Se compone de:

- ◆ Departamento de Médico Rehabilitador
- ◆ Departamento de Fisioterapia
- ◆ Departamento de Terapia Ocupacional
- ◆ Departamento de Logopedia
- ◆ Departamento de Psicología
- ◆ Departamento de Trabajo Social

Así mismo, se complementa con otros servicios y programas como:

- ◆ Servicio propio de Transporte Adaptado
- ◆ Unidad de eliminación de Barreras y Ayudas Técnicas
- ◆ Talleres de Rehabilitación Cognitiva
- ◆ Talleres Creativo- Terapéuticos

Perfil de los usuarios:

Beneficiarios directos: 182; de los cuales, 42% hombres, 58% mujeres. La media de edad es de 49 años.

El 72%, personas con esclerosis múltiple; el 21,5%, familiares y el 6,5% con otras enfermedades neurodegenerativas.

El 86,7% posee certificado de minusvalía, de los cuales el 75% lo tiene igual o superior a 65.

En cuanto a la situación laboral, el 64% son pensionistas.

2008 en cifras:

usuarios por meses

enero	111
febrero	118
marzo	109
abril	102
mayo	109
junio	106
julio	70
septiembre	96
octubre	98
noviembre	106
diciembre	100

usuarios por servicios

Departamento de Médico Rehabilitador	43
Departamento de Fisioterapia	98
Departamento de Terapia Ocupacional	78
Departamento de Logopedia	33
Departamento de Psicología	65
Departamento de Trabajo Social	101
Servicio de Transporte Adaptado	28

fisioterapia
fisioterapia
fisioterapia
fisioterapia



departamento de fisioterapia

Está dirigido a rehabilitar las funciones motoras y sensitivas, manteniendo aquellas que se conservan y mejorando las que han quedado restringidas, con el objetivo de conseguir la máxima independencia y prevenir la aparición de complicaciones.

Objetivos:

- ◆ Reeducación de la marcha
- ◆ Mantenimiento o mejora de la fuerza muscular
- ◆ Mantenimiento o mejora del equilibrio
- ◆ Mantenimiento o mejora de la coordinación
- ◆ Mejora de la función cardiorrespiratoria
- ◆ Aumentar la resistencia a la fatiga
- ◆ Proporcionar estímulos adecuados a los déficits sensitivos
- ◆ Realizar estiramientos músculo tendinosos

Según las características del paciente, el tratamiento será individual o grupal:

Tratamiento individual

Los ejercicios se adaptan a la sintomatología particular y los objetivos se modifican en función de la evolución de la enfermedad y las complicaciones que puedan aparecer en cada momento.

Las sesiones se realizan dos veces por semana y la duración depende de las necesidades de cada paciente, desde 30 min. hasta 1h. 15 min. aproximadamente.

Tratamiento grupal

Consiste en la realización de sesiones de gimnasia adaptadas por el fisioterapeuta. Se actúa sobre la sintomatología más común, practicando ejercicios generales de potenciación, equilibrio, coordinación, respiración y estiramientos, guardando periodos de reposo con el fin de evitar la fatiga.

Se realizan dos sesiones semanales de 45 min. Los grupos están formados por 4 ó 5 personas.

2008 en cifras:

Beneficiarios	98
Sesiones de tratamiento individual	5.102
Sesiones tratamiento grupal	457

departamento de terapia ocupacional

La Terapia Ocupacional se encarga de facilitar y dar oportunidades a las personas de desarrollar sus vidas ocupacionales (trabajo, actividades de la vida diaria y ocio) con la mayor autonomía, de acuerdo a sus objetivos y motivaciones personales, y a las demandas reales del entorno, tratando de alcanzar la máxima satisfacción.

Objetivos:

- ◆ Mejorar la debilidad de miembros superiores.
- ◆ Reeducar o mantener la motricidad fina y más concretamente la pinza tridigital de la escritura.
- ◆ Mejorar las funciones superiores, cuando éstas se encuentren alteradas.
- ◆ Mantener un nivel funcional óptimo que permita independencia en las actividades de la vida diaria, tanto básicas (higiene, alimentación, vestido,...) como instrumentales (transporte, comunicación,...).
- ◆ Enseñar estrategias de compensación de las alteraciones sensitivas.
- ◆ Mantener la máxima autonomía dentro del entorno de la persona (hogar, barrio, ciudad o pueblo,...) por medio de proyectos individualizados de adaptaciones domiciliarias y de eliminación de barreras arquitectónicas.
- ◆ Favorecer la creación de nuevas relaciones para el intercambio de experiencias a través de actividades creativas y recreativas en grupo.

2008 en cifras:

Beneficiarios **78**

Sesiones de tratamiento **5.252**



departamento de logopedia

El logopeda es el terapeuta de la comunicación que se encarga de la prevención, evaluación, investigación y tratamiento de los trastornos de voz, habla, deglución y lenguaje oral, escrito y gestual.

Objetivos:

- ◆ Conseguir una adecuada respiración diafragmática y una normalización en las cualidades de la voz y con ello intentar obtener un mayor aprovechamiento de la capacidad pulmonar, logrando así una frecuencia respiratoria más normalizada, así como una disminución de la disnea, una coordinación fono-respiratoria adecuada y un cambio en las características de su voz.
- ◆ Conseguir una correcta articulación a través de la movilización de todos los músculos que intervienen en el habla, a través de praxias: labiales, linguales y mandibulares de forma aislada y secuenciada, seguidos de la articulación de los distintos fonemas vocálicos y consonánticos, siempre siguiendo una línea de menor a mayor dificultad. Todo esto, para superar la pereza articulatoria y aumentar la fuerza y la agilidad de todos estos órganos que se han trabajado.
- ◆ Solucionar los problemas de deglución, tanto de líquidos como de sólidos, previniendo y eliminando la fobia que en algunos casos provocan algunos alimentos que pueden provocar atragantamientos.

Áreas de intervención:

- ◆ Alteraciones de la voz
- ◆ Alteraciones respiratorias
- ◆ Trastornos del habla
- ◆ Trastornos del lenguaje
- ◆ Trastornos de la cognición
- ◆ Trastornos de deglución

2008 en cifras:

Beneficiarios	33
Sesiones de tratamiento	727

logopedia
logopedia
logopedia
logope

departamento de psicología

El psicólogo se encarga de identificar todos los aspectos de la situación de la persona con EM que son controlables y contribuir, mediante el conocimiento en técnicas y estrategias de intervención, a que tanto el paciente como su familia se sientan capaces de manejar las dificultades que van apareciendo con la evolución de la enfermedad.

Áreas de intervención:

- ◆ Problemática psicológica asociada al proceso de la enfermedad (diagnóstico, padecimiento, tratamiento con efectos secundarios, cronificación, agravamiento y rehabilitación).
- ◆ Problemática psico-social que plantea la relación del paciente con la red asistencial y problemas vinculados con el apoyo familiar.
- ◆ Problemas asociados a la asunción del rol de enfermo crónico.
- ◆ Trastornos mentales debidos a enfermedad médica (EM): trastornos del estado de ánimo y trastornos de ansiedad principalmente.
- ◆ Trastornos cognoscitivos debidos a la EM.
- ◆ Trastornos psicopatológicos: adaptativos, del estado de ánimo y ansiedad, sexuales, del sueño y del control de impulsos.

2008 en cifras:

Beneficiarios	65
Personas con EM	42
Familiares	23
Sesiones de tratamiento	429

Funciones del psicólogo:

- ◆ Evaluación y diagnóstico clínico y neuropsicológico.
- ◆ Emisión de informes clínicos y neuropsicológicos.
- ◆ Diseño y realización de programas de ajuste a la enfermedad crónica, programas de entrenamiento para afrontar procesos de brote y de agravamiento de la enfermedad.
- ◆ Diseño y ejecución de programas de tratamiento de las disfunciones psicosociales que acompañan el proceso de enfermar.
- ◆ Tratamiento o intervención clínica de aplicación individual y familiar. (Terapia de Modificación de Conducta, Terapia Cognitivo-Conductual y Terapia Sistémica)
- ◆ Diseño y realización de programas de rehabilitación cognitiva.

psicología
psicología
psicología

departamento de trabajo social

El trabajador social ayuda a resolver los problemas sociales, a satisfacer las necesidades y a desarrollar las capacidades personales que permitan, mediante la utilización o la promoción de recursos adecuados, conseguir una mejora de calidad de vida y de bienestar social.

Objetivos:

- ▶ Analizar, detectar y evaluar las necesidades individuales de las personas, ayudando a clarificar las situaciones y a afrontarlas.
- ▶ Planificar una adecuada intervención social, tanto a nivel individual como familiar, intentando la máxima integración social.
- ▶ Informar y orientar sobre los recursos existentes, proporcionando los medios y herramientas adecuadas para facilitar la resolución de los problemas y necesidades.
- ▶ Fomentar el asociacionismo y la participación de las personas con EM en las actividades y servicios del Centro así como en los del resto de la comunidad.

Actuaciones:

- ▶ Entrevistas individuales para conocer la situación de cada persona, analizar, detectar y evaluar las necesidades que puedan presentar para planificar posteriormente una adecuada intervención.
- ▶ Información, valoración y orientación sobre los diferentes recursos sociales existentes.
- ▶ Orientación laboral.
- ▶ Información sobre los servicios y actividades del Centro.
- ▶ Visitas domiciliarias y hospitalarias.

2008 en cifras:

Beneficiarios **101**
Intervenciones **234**

trabajo social
trabajo social
trabajo social

servicio de transporte adaptado

Este servicio atiende a aquellas personas de Zaragoza capital que tienen dificultades para trasladarse a nuestro centro de rehabilitación, así como a las actividades programadas de ocio y difusión, y no pueden acudir por sus propios medios.

2008 en cifras:

Beneficiarios **28**
Servicios **1.628**

unidad ADEBAT

La unidad de asesoramiento en eliminación de barreras y ayudas técnicas está compuesta por el departamento de Médico Rehabilitador, prescribiendo la ayuda técnica necesaria, el departamento de Terapia Ocupacional, que se desplaza a los domicilios, y estudia in situ las posibles modificaciones que mejorarán la autonomía de la persona con EM y entrenará el manejo del dispositivo de asistencia necesario, y el departamento de Trabajo Social, que se encarga de gestionar las posibles ayudas para llevarlas a cabo.

2008 en cifras:

Beneficiarios **21**
Servicios **32**

visitas domiciliarias

En este servicio participa el Departamento de Médico Rehabilitador, Psicología, Trabajo Social y Terapia Ocupacional.

2008 en cifras:

Beneficiarios **13**
Servicios **31**

Cabe mencionar aparte el Programa de Atención Domiciliaria, desarrollado por el Departamento de Psicología y coordinado a nivel nacional por la Asociación Española de EM (AEDEM), con cargo al 0.52 % del IRPF, del que se han beneficiado 8 personas.

talleres talleres talleres talleres talleres talleres talleres talleres



talleres creativo-terapéuticos

Esta actividad se lleva a cabo desde el Departamento de Terapia Ocupacional.

Objetivos:

- ♦ Formación de un grupo de referencia y refuerzo del proceso terapéutico, iniciado en el tratamiento individual.
- ♦ Tratamiento de las dificultades en la motricidad fina, coordinación, sensibilidad.
- ♦ Potenciación de las capacidades cognitivas relacionadas con la ejecución efectiva de las tareas creativas.

2008 en cifras:

Beneficiarios 17
Sesiones 77

talleres de rehabilitación cognitiva

Un alto porcentaje de pacientes con EM presenta un cierto grado de disfunción cognitiva. Se puede describir un perfil general de alteraciones neuropsicológicas en la EM que se caracteriza por la existencia de alteraciones de memoria, déficit atencional, bradipsiquia y trastornos de la función ejecutiva y pensamiento abstracto.

Esta actividad se lleva a cabo desde los departamentos de Psicología y Terapia Ocupacional.

Objetivos:

- ♦ Evaluar los déficits cognitivos.
- ♦ Establecer una adecuada rehabilitación a partir del perfil neuropsicológico obtenido en la exploración.
- ♦ Mejorar el rendimiento cognitivo y funcional.
- ♦ Contribuir a la disminución de la fatiga.
- ♦ Dar seguridad e incrementar la autonomía personal del paciente.
- ♦ Favorecer y rehabilitar, en algunos casos, la conducta social.

2008 en cifras:

Beneficiarios 13
Sesiones 38



ocio y tiempo libre

Las actividades de ocio y tiempo libre que se han llevado a cabo han estado dirigidas tanto a las personas con EM como a los familiares, contando para su realización con el apoyo de voluntarios.

actividades 2008

Meriendas de convivencia

Días: 25 de febrero y 6 de octubre
Lugar: salón social de la ADEMA.
Participación media de 20 personas.

Visita a la exposición "Goya e Italia"

Día: 25 de junio
Lugar: Museo de Zaragoza
12 participantes

Participación en la Ofrenda de Flores a la Virgen del Pilar

Día: 12 de octubre.
146 participantes.

Campeonato de Parchis y Dominó

Día: 6 de octubre
Lugar: salón social de la ADEMA.
13 participantes

Asistencia como público a programa de televisión

Programa "Tiempo de Salud". Monográfico sobre la EM
Día: 18 de diciembre
18 participantes

Celebración del Día Nacional de la EM y Fiesta de Navidad

Día: 22 de diciembre
Lugar: Salón social de la ADEMA
32 participantes.



difusión, sensibilización y captación de recursos

www.fadema.org

Este espacio supone una fuente de información sobre las actividades de nuestras entidades, así como información técnica actualizada sobre la enfermedad y su tratamiento. También permite contactar y conocer la manera de colaborar con nosotros. En 2008 hemos lanzado una web totalmente renovada.

revista “aragón múltiple”

Publicación semestral, que en 2008 ha lucido nueva imagen, y que ofrece información actualizada sobre aspectos relacionados con la EM: investigación, tratamiento, rehabilitación y actividades de nuestra entidades.

venta de lotería de navidad

Esta tradicional actividad, en la que participan todos los miembros de la ADEMA, se desarrolla entre los meses de septiembre a diciembre.

día nacional de la em

El 18 de diciembre celebramos el Día Nacional de la EM con una campaña de difusión y sensibilización a través de los diferentes medios de comunicación locales y autonómicos, por medio de una rueda prensa organizada en colaboración con el Hospital Clínico Lozano Blesa de Zaragoza.

Cabe destacar los monográficos que nos dedicaron Aragón Televisión en su programa “Tiempo de Salud” y la Cadena Cope Zaragoza.

También se instalaron puntos informativos en Centros Comerciales y Hospitales de Zaragoza.

pedalea por la em

El día 29 de noviembre se celebró este acto solidario organizado por los clubes de fitness Holmes Place y Europolis, en el que invitaron a pedalear contra la EM durante 12 horas ininterrumpidas de clases de spinnig.

Es el quinto año que el Grupo Holmes Place Europolis se involucra en esta causa, y el segundo que el Homes Place Coliseo de Zaragoza colabora con nuestra entidad.

campaña de ladrillos solidarios

Con la finalidad de colaborar en la construcción del Centro de Día y Atención Integral Especializada, y con el slogan “Participa en la construcción de un futuro mejor”, esta campaña pretende obtener donativos ofreciendo a cambio un ladrillo simbólico.

difusión, sensibilización,
captación de recursos
difusión, sensibilización, captación de recursos
difusión, sensibilización,
captación de recursos
difusión, sensibilización, captación de recursos



13 de julio de 2008

las cifras del Mójate 2008:

- ◆ 25 piscinas
- ◆ 631.520 metros nadados
- ◆ 255 voluntarios
- ◆ 2.400 participantes

piscinas participantes:

Alagón, Alcañiz, Alcorisa, Borja, Calamocha, Calatayud, Caspe, Castiliscar, Ejea de los Caballeros, Épila, La Muela, La Puebla de Alfindén, Malón, María de Huerva, Mas de las Matas, Nonaspe, Novallas, Remolinos, Tarazona, Vera de Moncayo, Zuera, Zaragoza (Estadio Miralbueno – El Olivar, CDM La Granja, CDM Actur, CDM Gran Vía, CDM Salduba).

En 2008, además de miles de aragoneses anónimos, también se “mojaron” personajes conocidos como: Miguel Ángel Tirado, Adriana Oliveros, Andoni Cedrún, Pedro Oliva, César Mesa, Mario Martínez, Luis Garriga y Teresa Perales.

entidades y empresas colaboradoras:



colectivos colaboradores en el Mójate 2008:

AMPA de Épila, AMPA del Colegio "San Roque" de María de Huerva, ADA (Asoc. de Discapacitados de Calatayud), Asociación contra el Cáncer de Alcorisa, ADISEP (Asoc. Disminuidos de Épila), AMFE (Asoc. de Minusválidos de Ejea de los Caballeros), AMPA del Colegio "Alfredo Muiños" de Remolinos, ASADICC (Asoc. de Ayuda al Discapacitado de Caspe y Comarca), Asoc. Cultural "AL-Maya" de María de Huerva, Asoc. Cultural de Amas de Casa de Calamocha "Santa María la Mayor", Asoc. Cultural Zarzana de Épila, Asoc. de Discapacitados "Pierres" de Tarazona, Asoc. de Ayuda al duelo de Ejea, Asoc. de Disminuidos NUAETU de Borja, Asoc. de Jubilados de Épila, Asoc. de la Tercera Edad "Bienvenida" de María de Huerva, Asoc. de Mujeres "El Lugar Viejo" de María de Huerva, Asoc. de Mujeres de Alcorisa, Asoc. de Mujeres "Sal y Pimienta" de Remolinos, Asoc. de Mujeres de Épila, Asoc. de Warhammer "El Oxímoron Ouroboros", Asoc. Infantil "El Salero" de Remolinos, Asoc. Juvenil FILIA de Caspe, Cáritas Alcañiz, Charanga "Interpeñas" de María de Huerva, Club de Fútbol "Huracán" de María de Huerva, Comisión de Fiestas de Zuera, Concejalía de Bienestar Social de Alagón, Concejalía de Bienestar Social de Alcañiz, Concejalía de Bienestar Social de Caspe, Concejalía de Bienestar Social de Épila, Concejalía de Bienestar Social de María de Huerva, Concejalía de Bienestar Social de Mas de las Matas, Concejalía de Bienestar Social y Deportes de Alcorisa, Concejalía de Bienestar Social y Deportes de Calamocha, Concejalía de Deportes de Calatayud, Concejalía de Deportes de Zuera, Coordinadora Aragonesa de Voluntariado, Coral de María de Huerva, Cruz Roja de Alcañiz, Cruz Roja de Juventud de Borja, Equipos de natación de "El Olivar", IES de Alcorisa, Oficina de participación ciudadana, juventud, igualdad y animación socio-cultural de la Comarca de Tarazona y el Moncayo, OMIJ de Ejea de los Caballeros, Peña Love Peace de Épila, Peña Zaragocista de Borja, Peña Zaragocista de Épila, Peña Zaragocista de La Muela, Peña Zaragocista de María de Huerva, Protección Civil de Zuera, Sociedad Cultural y Deportiva de Calamocha.

cata de vinos solidaria

Se celebró el día 16 de abril, en el Restaurante La Scala de Zaragoza, anfitrión y organizador del acto y reunió a un centenar de personas.

Además, contamos con la colaboración solidaria de Bodegas como Orbego, Edra, Añadas, Jordán de Asso, Pagos del Moncayo, Virgen de la Sierra y Vinos Bolé.

aurante La Scala
restaurante La Scala
restaurante La Scala
restaurante La Scala

cuestación

Esta actividad cuenta con la colaboración de voluntarios, entre los que cabe destacar la Cofradía de Nuestro Señor Atado a la Columna y la Asociación de Familias y Mujeres del Ámbito Rural, además de miembros y amigos de la ADEMA.

Tuvo lugar el día 19 de mayo y se instalaron siete mesas en Zaragoza capital, bajo el lema: "Un día por la EM".



Fundación Aragonesa
de Esclerosis Múltiple



cena de la esperanza

Se celebró el día 21 de noviembre en el Hotel Palafox de Zaragoza y reunió a más de 300 personas.

Los Premios ADEMA 2008 se otorgaron al Departamento de Servicios Sociales y Familia del Gobierno de Aragón y al Periódico de Aragón. Recogieron el galardón la Excm. Sra. D^a Ana Fernández (Consejera de Servicios Sociales y Familia) y la Sra. D^a Lola Ester (Subdirectora de El Periódico).

Las maestras de ceremonias fueron las periodistas M^a José Cabrera y Adriana Oliveros. También contamos con la colaboración de los televisivos Pedro Oliva e Inma González. La noche culminó con las actuaciones solidarias de la bailarina Neshia, el coro Enarmonia y la Orquesta Sildavia.

Empresas colaboradoras. Agradecimientos:

cena:

Bodega Dominio de la Vega. Bodegas Pirineos, Comercial Logística de Calamocha S.A., Conservas Bajamar S.A., Conservas Lahoz, Distribuidora Osborne, Ecomonegros 03, Embutidos Familia Melsa, Hotel Palafox, Jamcal Alimentación S.A., La Monrealense, Pastelería Ascaso, Pastelería Isabel (Alcorisa), Portesa, Primark Disnoguero, Quesos Villacorona S.A., Sonido y Electricidad Millán y Varma S.L.

sorteo:

Acosta, Acosta Piel, Antigüedades Carlos Gil de la Parra, Arrocería La Casucha, Asador Guetaria, Ayuntamiento de Zaragoza, Bacardí, Bar Mito, Bodegas Ejeanas, Bodegas Pirineos, Bolsos Tello, Boutique Tendencias, BSH Electrodomésticos, Cámara de Comercio, Carnicería Mari Gloria, Carrión, Chocolates Lacasa, Clínica Dental Dr. D. Juan C. Bernard, Consejo Regulador D.O Somontano, Consejo Regulador D.O de Teruel, Corte Inglés, Diputación de Zaragoza, Dos Arbas, Embutidos García Samper, Estudio Gloria, Familia Fauro, Familia Sánchez Miguel, Frutas La Repera, Gascón Joyeros, Grandes Vinos y Viñedos, Grupo Nestlé, Ibérica de Sales, Inmobiliaria Luxor, Jamcal Alimentación de Calamocha, Joyería Casablanca Stylos, La Monrealense, Manjares de la Tierra, Panadería Fermín Arrese, Peletería Gabriel, Pescados Saturnino, Posada de Suesa, Prodomótica SL, Real Zaragoza, Restaurante Bolé, Restaurante La Scala, Restaurante Los Tres Mosqueteros, Restaurante Macanaz, Sastrería Gazo, Sierra de Luna, Starphone, Susan Foad, Talleres de Manualidades FADEMA, Whiskería Gregori's, Ylama Decoración-Tere Bailo, Zorba Moda Hombre.

A close-up photograph of a large flower with vibrant red petals and white variegation, filling the left side of the page. The text is overlaid on this image.

programa de voluntariado

Está coordinado por el departamento de Trabajo Social y consta de las siguientes fases:

- ◆ Sensibilización y captación
- ◆ Formación
- ◆ Incorporación
- ◆ Seguimiento y evaluación

Hay que distinguir dos tipos de voluntariado:

- ◆ El voluntariado de carácter continuo, que realiza tareas de acompañamiento a personas con EM, principalmente fuera del domicilio, y de apoyo en los servicios del Centro de Rehabilitación y en el programa de ocio y tiempo libre (con una dedicación media de 4 horas semanales)
- ◆ El voluntariado de carácter puntual, que colabora en las campañas de difusión y captación de recursos.

2008 en cifras:

Campañas de captación	2
Voluntarios continuos	3
Beneficiarios	11
Voluntarios puntuales	301
Total voluntarios	304

docencia

En el programa de Docencia participan todos los integrantes del equipo profesional.

- ◆ Centro asociado de la Universidad de Zaragoza.
Gracias a la firma de un convenio con la Universidad de Zaragoza, por el que se regulan las prácticas de estudiantes de Ciencias de la Salud y Estudios Sociales, el Centro de Rehabilitación de la ADEMA es Centro asociado de dicha Universidad.
- ◆ Prácticas de estudiantes del curso "Auxiliar de Enfermería en Rehabilitación".
Convenio firmado con Cruz Roja

2008 en cifras:

Estudiantes Fisioterapia	13
Estudiantes Terapia Ocupacional	14
Estudiantes Auxiliar de Enfermería en Rehabilitación	1

recursos humanos y materiales

equipo profesional

- ◆ Directora
- ◆ Coordinadora financiera
- ◆ Responsable de Comunicación y captación de recursos
- ◆ Médico rehabilitador
- ◆ Psicóloga
- ◆ Trabajadora social
- ◆ Logopeda
- ◆ Conductor
- ◆ 3 Fisioterapeutas
- ◆ 2 Terapeutas ocupacionales

personal universitario en prácticas

- ◆ 27 estudiantes: 13 de Fisioterapia y 14 de Terapia Ocupacional

otro personal en prácticas

- ◆ 1 Auxiliar de Enfermería en Rehabilitación.

voluntariado

- ◆ 301 voluntarios

recursos materiales

- ◆ Centro de rehabilitación totalmente equipado, con una superficie útil de 200 m², dividido en:
 - Sala de gimnasio
 - Sala de Terapia Ocupacional
 - Cuatro despachos profesionales compartidos
 - Baños adaptados
 - Sala de espera
- ◆ Furgoneta Ford Transit adaptada



centro especial de empleo: EMARAGÓN

Su objetivo es la creación de empleo estable para personas con discapacidad, preferiblemente diagnosticadas de esclerosis múltiple o enfermedades similares, así como invertir parte de los beneficios, si los hubiere, en la promoción del empleo para personas con discapacidad y donar el resto a la Fundación ADEMA para desarrollar proyectos de atención integral para personas con esclerosis múltiple.

recursos humanos

Equipo de siete trabajadores.

centros de trabajo

♦ Calle Isla Graciosa nº 7

- Transcripciones: EMARAGÓN realiza, entre otras, las transcripciones de los Plenos y Comisiones de las Cortes de Aragón.
- Grabación y depuración de datos.
- Copistería, composición de textos, encuadernaciones, plastificados.

♦ Paseo de la Independencia, nº 8

- Quiosco de prensa.

centro especial de empleo
especial de empleo
centro especial de empleo



centro de especialidades de rehabilitación

El objetivo de esta actividad es prestar servicios profesionales de rehabilitación con fines solidarios para la lucha contra la Esclerosis Múltiple, en concreto para colaborar en el sostenimiento de nuestro Centro de Rehabilitación Integral para personas con EM.

especialidades de rehabilitación

- ◆ Osteomuscular: lumbalgias, cervicalgias, dorsalgias, tendinitis, artrosis,...
- ◆ Neurológica: enfermedades degenerativas del sistema nervioso central, enfermedades neuromusculares, secuelas de infartos cerebrales, lesionados medulares, parálisis nerviosas periféricas,...
- ◆ Traumatológica: esguinces, fracturas, desgarros fibrilares, luxaciones...
- ◆ Alteraciones circulatorias: linfedemas...
- ◆ Masajes terapéuticos
- ◆ Grupos de gimnasia terapéutica
- ◆ Escuela de espalda

recursos humanos

- ◆ 1 Administrativo-recepcionista
- ◆ 3 Fisioterapeutas

2008 en cifras

Por medio de la firma de un Convenio Singular con el Departamento de Salud del Gobierno de Aragón, desde este Centro se atienden pacientes derivados de Atención Primaria del Sector Sanitario I de Zaragoza. También se atienden demandas de pacientes privados.

Convenio SALUD:

- 1.136 pacientes atendidos
- 1.183 procesos
- 14. 566 sesiones

Pacientes privados:

- 192 pacientes atendidos
- 442 procesos
- 1.153 sesiones

C/ Carlos Saura, 12, bajos – Zaragoza.
Tel.-fax: 976 735 541

gastos

actividad

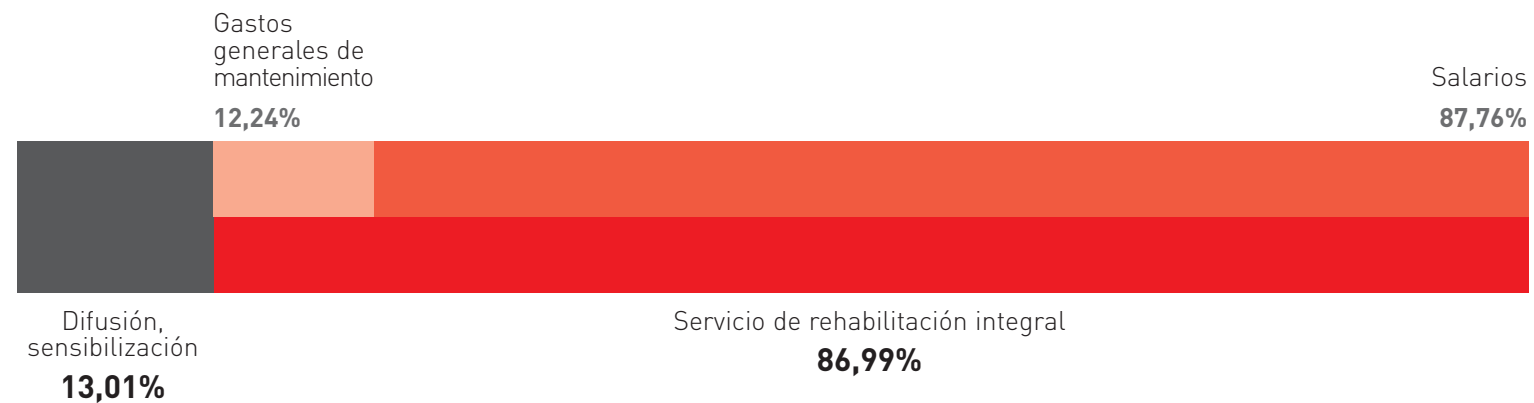

inversión (obras y equipamiento)



ingresos

actividad

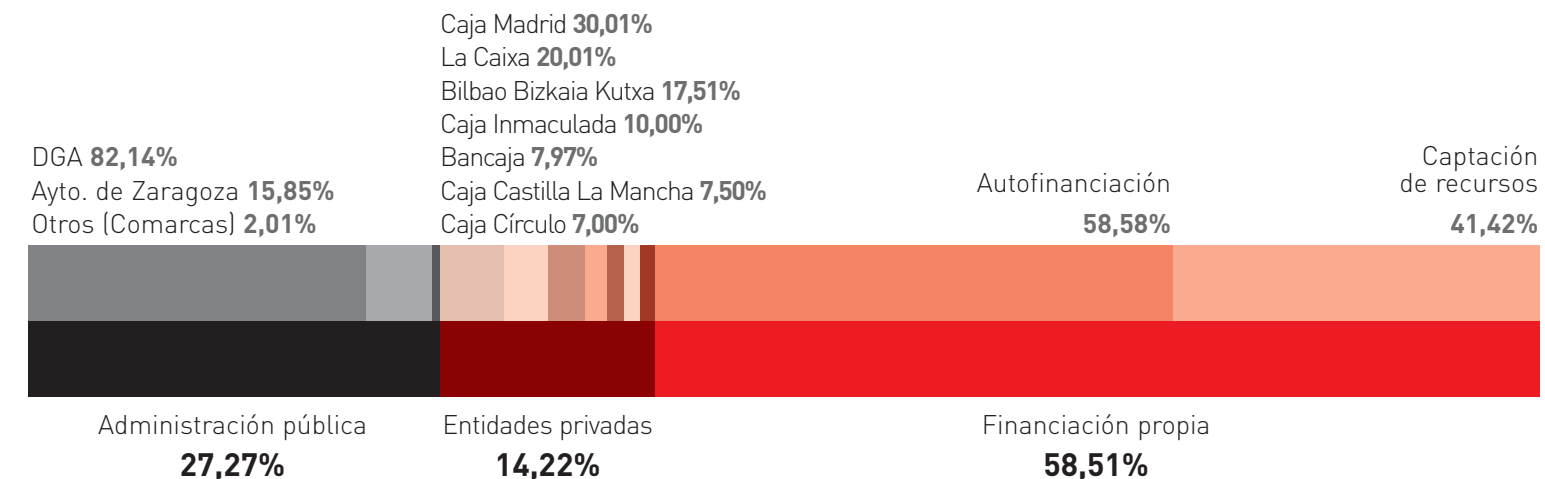

inversión (obras y equipamiento)



entidades colaboradoras

financiación organismos oficiales



financiación entidades privadas

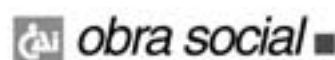

colaboración con entidades

Además de las empresas y entidades colaboradoras en campañas específicas, y ya mencionadas en apartados anteriores, cabe destacar la colaboración mantenida con las siguientes entidades:

- ▶ Aragón Televisión
- ▶ Aragón Radio
- ▶ Asociación Aragonesa de Enfermedades Neuromusculares
- ▶ Asociación de Mujeres y Familias del Ámbito Rural (AMFAR-Zaragoza)
- ▶ Asociación Española de Esclerosis Múltiple
- ▶ Balay
- ▶ Biogen Idec
- ▶ Cadena SER
- ▶ Cadena COPE
- ▶ CERMI-Aragón
- ▶ Comarca de las Cinco Villas
- ▶ Comarca de Tarazona y El Moncayo
- ▶ Comarca del Valdejalón
- ▶ COCEMFE-Aragón
- ▶ Cofradía de "Nuestro Señor Atado a la Columna"
- ▶ Coordinadora Aragonesa de Voluntariado
- ▶ Cortes de Aragón
- ▶ Cruz Roja
- ▶ Disminuidos Físicos de Aragón
- ▶ El Heraldo de Aragón
- ▶ El Periódico de Aragón
- ▶ Estanterías Simón
- ▶ Federación Española para la Lucha contra la Esclerosis Múltiple
- ▶ Fundación "La Caixa"
- ▶ Fundosa Social Consulting
- ▶ Hospital Clínico Universitario "Lozano Blesa"
- ▶ Hospital Miguel Servet
- ▶ Hotel Palafox
- ▶ Imaginarium
- ▶ Instituto Aragonés de Empleo
- ▶ Instituto Aragonés de la Mujer
- ▶ Instituto Aragonés de Servicios Sociales
- ▶ Justicia de Aragón
- ▶ La Crónica de Zaragoza
- ▶ Merck Serono
- ▶ Mundoabuelo
- ▶ Nuevas Generaciones del Partido Popular
- ▶ Onda Cero
- ▶ ONCE-Aragón
- ▶ Periódico Comarca del Bajo Aragón
- ▶ Productora Factoría Global
- ▶ Programa Municipal de Voluntariado de Zaragoza
- ▶ Punto Radio
- ▶ Restaurante La Scala
- ▶ Universidad de Zaragoza
- ▶ Zaragoza Televisión

Jnas 25 piscinas invitan a 'mojarse' por la esclerosis

EL PERIÓDICO ZARAGOZA
En total de 25 piscinas de Aragón, y de las que 22 están en Zaragoza y tres en Teruel, permitirán mojarse a favor de los enfermos de esclerosis múltiple dentro de una campaña en la que colaborarán más de 200 voluntarios. La campaña de sensibilización 'Mójate por la Esclerosis Múltiple', que organiza la Fundación Aragonesa de Esclerosis Múltiple (FADEMA), casi ha doblado en esta edición el número de piscinas participantes, y que el pasado año fueron catorce centros deportivos.
Se trata de una acción de sensibilización social y de solidaridad con las personas que sufren esta enfermedad, más de 700 en Aragón, que invita a la participación, a mojarse, en el sentido literal de la palabra, nadándose al agua y nadando.
Los objetivos principales son informar y sensibilizar a la sociedad sobre esta enfermedad y recaudar fondos para poder ofrecer servicios de rehabilitación al afectado y su familia.
Este año, como novedad, se ha unido a la campaña la comarca de aragona y el Moncayo, con cinco piscinas de otros tantos pueblos, como una actividad propia.

CERMI Aragón
www.cermi.org.es
info@cermiaragon.es

XIV Cena de la Esperanza, a favor de la Esclerosis Múltiple

FADEMA
Fundación Aragonesa de Esclerosis Múltiple

CERMI - Aragón el 18 Nov 2008
El viernes, 25 de noviembre, es el Día Nacional de la Esclerosis Múltiple. Desde hace catorce años la Fundación Asociación Aragonesa de Esclerosis Múltiple (FADEMA) organiza la tradicional Cena de la Esperanza, en el Hotel Palafox de Zaragoza, a las 20,30 horas.

La Cena de la Esperanza es una de las actividades más significativas de este entidad. Este año, además de su carácter social y benéfico, además de la entrega del Premio AGORA 2008, que se entregará a personas, equipos o proyectos que hayan aportado un valor añadido a la labor que hacen desde FADEMA.

Los fondos recaudados se destinarán al proyecto de construcción del Centro Integral Especializado para personas con Esclerosis Múltiple e enfermedades neurodegenerativas, en el que también se utilizará su Centro de Rehabilitación Integral.

Destinos / Subtotal: 60 euros.

La comarca de Aragón y el Moncayo
La comarca de Aragón y el Moncayo, con cinco piscinas de otros tantos pueblos, como una actividad propia.

Más información:
FADEMA
C/ Reina Isaura 4, 50001, Zaragoza



ADEMA. Asociación de Esclerosis múltiple.

Cena de la fundación de esclerosis múltiple

La Fundación Aragonesa para la Esclerosis Múltiple (FADEMA) celebra el viernes su XIV "Cena de la Esperanza". Los fondos que se recauden se destinarán a la

Daniel Zueras Blog
Dando rienda suelta a la emoción...

JUEVES 10 DE JULIO DE 2008

V Edición de la Campaña ¡Mójate por la Esclerosis Múltiple!

El día 10 de Julio a las 11:00 h. tendrá lugar la Ronda de Prensa que FADEMA ofrecerá para presentar la V edición de la Campaña ¡Mójate por la Esclerosis Múltiple! en el Fabrilón Siglo XXI de Zaragoza, con algunos de los famosos que se mojarán por esta enfermedad: Pedro Oliva, Miguel Ángel Tirado, Daniel Zueras, Teresa Perales, María Martínez y César Mesa.

noticiasjóvenes
Instituto de Ciencias de la Comunicación

ESPACIO CAI
COMUNICACIÓN Y MEDIOS DE COMUNICACIÓN
C/ Alfonso I, 29 - 50001 Zaragoza
a partir del 20 de mayo

Celebrada la XIV Cena de la Esperanza por la Esclerosis Múltiple
Zaragoza (Nov 23, 2008) Aragón

Una vez más el Hotel Palafox de Zaragoza acogió la gala anual, en la que la Fundación Asociación de Esclerosis Múltiple de Aragón (FADEMA), entregó los reconocimientos a los protagonistas del año involucrados contra la Esclerosis Múltiple. El periódico de Aragón, y la consejera de Servicios Sociales y Familia del Gobierno de Aragón, Ana Fernández Abadía han sido los premiados de este 2008.

La gala de este año, a diferencia que la del anterior, tuvo un discurso oficial más optimista. "Ya hemos logrado firmar un convenio plurianual con el gobierno de Aragón para construir el centro de día. Por fin se ha desbloqueado el tema, y esperamos poder inaugurarlos a finales de año" declaró José María Franco, presidente de FADEMA, que mostró su satisfacción a diferencia de la edición anterior, en la que se trató de reivindicar una mayor implicación a las instituciones públicas, al encontrarse parada la construcción del centro. "Desde el principio una de nuestras prioridades fue la finalización de la construcción de este centro, y tanto la implicación del Gobierno de Aragón, como la buena predisposición de FADEMA han hecho que esto sea a ser posible", aseguró Ana Fernández Abadía.

Por otra parte, el premio para El Periódico de Aragón fue recogido por la subdirectora, Lola Esther, que destacó la necesidad de que los medios de comunicación, como parte significativa de la sociedad, se interesen por la Esclerosis Múltiple que tanto afectan al conjunto de la población.

Más de 200 voluntarios se mojarán por la esclerosis múltiple

La Fundación Aragonesa de Esclerosis Múltiple presenta la campaña "Mójate por la esclerosis múltiple", una iniciativa en la que el próximo domingo participarán más de 200 voluntarios. El principal objetivo de esta campaña es sensibilizar a la sociedad sobre esta enfermedad y recaudar fondos para poder ofrecer servicios de rehabilitación al afectado y su familia.

La Esclerosis Múltiple (EM) es una enfermedad crónica del Sistema Nervioso Central, incapacitante y generalmente progresiva, que puede darnos físicos, emocionales y socio-laborales.

El grado de incapacidad es muy variable, tanto en la evolución de la enfermedad, como al comparar diversos afectados entre sí.

La campaña de sensibilización social y de solidaridad con las personas que sufren Esclerosis Múltiple. Sus objetivos son informar y sensibilizar a la sociedad sobre esta enfermedad y recaudar fondos para poder ofrecer servicios de rehabilitación al afectado y su familia.

El día 10 de Julio a las 11:00 h. tendrá lugar la Ronda de Prensa que FADEMA ofrecerá para presentar la V edición de la Campaña ¡Mójate por la Esclerosis Múltiple!

Se celebrará el próximo domingo, 13 de julio, cuando se mojarán por la Esclerosis Múltiple que tanto afectan al conjunto de la población.

Agencia Digital

Zaragoza se moja por la esclerosis múltiple

La Fundación FADEMA ha celebrado la quinta edición del "Mójate por la Esclerosis Múltiple", con la colaboración del ex portero del Real Zaragoza Andoni Cedrún, del humorista Marianico "El Corto" y de la nadadora paralímpica Teresa Perales. Con esta jornada en la que se une deporte y salud se ha pretendido informar sobre esta enfermedad.

Zaragoza - Los zaragozanos han tenido la oportunidad de "mojarse" este domingo en sus piscinas preferidas por una buena causa. Las piscinas municipales y algunas centros privados como el Olivar han celebrado el Día de la Esclerosis Múltiple.

La celebración, a cargo de la Federación Aragonesa de la Esclerosis Múltiple (FADEMA), ha tenido dos objetivos: dar a conocer a la sociedad aragonesa esta enfermedad y captar recursos económicos a través de la venta de medias, camisetas y bonafides realizados por voluntarios para la causa. Para FADEMA es muy importante la ayuda económica de los aragoneses para la financiación del centro de día que se va a construir en España que se está construyendo en el Actar. El centro contará de residencia, centro de día, sala de rehabilitación y centro de investigación.

Este año, la actividad que unir salud con deporte se ha realizado en el Estadio Miralbueno - El Olivar con la participación del equipo de fútbol del Olivar a cargo del entrenador de nacional José Juan Aragón.

La campaña ha contado con la presencia de personas conocidas del mundo de la política y del deporte zaragozano por el humor. El ex portero del Real Zaragoza, Andoni Cedrún, la nadadora y discapudada del Real, Teresa Perales y el humorista Marianico "El Corto" se han divertido en general el traje de baño y nadar unos metros a favor de la causa.

La lupa

La esperanza está enladrillada

Contó con la asistencia de Cedrún, Marianico el Corto y Teresa Perales

La quinta edición de 'Mójate por la Esclerosis Múltiple' que tuvo lugar ayer en 27 piscinas aragonesas fue un éxito de participación ciudadana y con 631.520 metros nadados, batió el récord de la edición anterior. A pesar de que el tiempo no acompañó, se unieron en la lucha solidaria contra la esclerosis múltiple miles de voluntarios y algunos personajes famosos, como Andoni Cedrún, Miguel Ángel Tirado (Marianico el Corto) y la medallista paralímpica Teresa Perales.

Esta campaña tiene dos objetivos fundamentales: informar y sensibilizar a la sociedad sobre esta enfermedad neurodegenerativa. Aragón afecta a unas 900 personas, y recaudar fondos para el centro de día de la Fundación Aragonesa de Esclerosis Múltiple (FADEMA).

Lo suyo fue un brindis solidario. Ayer se celebró en el restaurante La Scala de Zaragoza una Degustación de Vinos Solidaria contra la Esclerosis Múltiple para recaudar fondos para la Fundación Aragonesa Esclerosis Múltiple. Varias bodegas de la tierra - Obergo, Edra, Añadas, Jordán de Aso, Pagos del Moncayo, Virgen de la Sierra y Vinos Bolé- se unieron a esta iniciativa, al igual de decenas de aficionados al vino, que pudieron probar buenos caldos y alguna tapita por un precio solidario de 10 euros.

En la velada estuvieron presentes José Luis Borlán, director de la Scala, Carlos Hemando, que es de cocina, así como los representantes de la Asociación Aragonesa de Esclerosis Múltiple (AAE), incluyendo a su presidente José María Franco, y la asamble de su centro, María Ferraz. Según explicaron, el dinero que se recaudará será destinado a la construcción del nuevo centro de día de la Fundación Aragonesa Esclerosis Múltiple en la capital aragonesa.



EN ZARAGOZA

Cata solidaria contra la esclerosis múltiple

A. OLIVEROS ZARAGOZA

La quinta edición 'Mójate por la Esclerosis Múltiple', todo un éxito

Contó con la asistencia de Cedrún, Marianico el Corto y Teresa Perales

La quinta edición de 'Mójate por la Esclerosis Múltiple' que tuvo lugar ayer en 27 piscinas aragonesas fue un éxito de participación ciudadana y con 631.520 metros nadados, batió el récord de la edición anterior. A pesar de que el tiempo no acompañó, se unieron en la lucha solidaria contra la esclerosis múltiple miles de voluntarios y algunos personajes famosos, como Andoni Cedrún, Miguel Ángel Tirado (Marianico el Corto) y la medallista paralímpica Teresa Perales.

Esta campaña tiene dos objetivos fundamentales: informar y sensibilizar a la sociedad sobre esta enfermedad neurodegenerativa, que en Aragón afecta a unas 900 personas, y recaudar fondos para el proyecto de construcción del centro de día y atención especializada para personas con esclerosis múltiple y enfermedades neurodegenerativas de la Fundación Fadema. Para conseguir estos fondos la empresa Kukuumusu puso a la venta productos de su marca que se comercializaron toda la jornada en las piscinas.

Cabe destacar el apoyo del club de natación del estadio Miralbueno-El Olivar ya que sumó a la campaña 'Mójate los metros de una maratón de doce horas de natación.'

de Aragón elPeriódico www.elperiodicodearagon.com



Cedrún, Teresa Perales, niños y famosos apoyaron la causa.

SOLIDARIDAD

La quinta edición 'Mójate por la Esclerosis Múltiple', todo un éxito

Contó con la asistencia de Cedrún, Marianico el Corto y Teresa Perales

La quinta edición de 'Mójate por la Esclerosis Múltiple' que tuvo lugar ayer en 27 piscinas aragonesas fue un éxito de participación ciudadana y con 631.520 metros nadados, batió el récord de la edición anterior. A pesar de que el tiempo no acompañó, se unieron en la lucha solidaria contra la esclerosis múltiple miles de voluntarios y algunos personajes famosos, como Andoni Cedrún, Miguel Ángel Tirado (Marianico el Corto) y la medallista paralímpica Teresa Perales.

Esta campaña tiene dos objetivos fundamentales: informar y sensibilizar a la sociedad sobre esta enfermedad neurodegenerativa. Aragón afecta a unas 900 personas, y recaudar fondos para el centro de día de la Fundación Aragonesa de Esclerosis Múltiple (FADEMA).

Lo suyo fue un brindis solidario. Ayer se celebró en el restaurante La Scala de Zaragoza una Degustación de Vinos Solidaria contra la Esclerosis Múltiple para recaudar fondos para la Fundación Aragonesa Esclerosis Múltiple. Varias bodegas de la tierra - Obergo, Edra, Añadas, Jordán de Aso, Pagos del Moncayo, Virgen de la Sierra y Vinos Bolé- se unieron a esta iniciativa, al igual de decenas de aficionados al vino, que pudieron probar buenos caldos y alguna tapita por un precio solidario de 10 euros.

En la velada estuvieron presentes José Luis Borlán, director de la Scala, Carlos Hemando, que es de cocina, así como los representantes de la Asociación Aragonesa de Esclerosis Múltiple (AAE), incluyendo a su presidente José María Franco, y la asamble de su centro, María Ferraz. Según explicaron, el dinero que se recaudará será destinado a la construcción del nuevo centro de día de la Fundación Aragonesa Esclerosis Múltiple en la capital aragonesa.

de Aragón elPeriódico

La quinta edición 'Mójate por la Esclerosis Múltiple', todo un éxito

Contó con la asistencia de Cedrún, Marianico el Corto y Teresa Perales

Degustación de vino solidaria por la esclerosis múltiple

El restaurante La Scala de Zaragoza -San Clemente, 4- será escenario esta tarde, entre las 19.00 y las 21.00, de una degustación de vinos solidaria contra la esclerosis múltiple para recaudar fondos para la Fundación Aragonesa Esclerosis Múltiple. Los fondos se destinarán a la construcción del nuevo centro de día de la fundación. **HA**



C/ Pablo Ruiz Picasso, 64 – Zaragoza

mirando al futuro

centro de día, residencia y atención integral especializada para personas con em y otras enfermedades neurodegenerativas

El Centro constará de:

- ◆ 60 plazas de Centro de Día.
- ◆ 16 plazas de Residencia / Unidad Temporal de Estancia Supervisada
- ◆ Centro de Rehabilitación Integral
- ◆ Área de entrenamiento de actividades de la vida diaria
- ◆ Aulas-Taller de Formación

Terreno cedido por:



Financiación 2008:



agradecimientos

Queremos expresar nuestro más sincero agradecimiento a todos los voluntarios, amigos y colaboradores, así como a nuestros financiadores: organismos públicos, empresas y donantes particulares.

Todos ellos hacen posible la realización de los programas y servicios que se relatan en esta publicación.



Carlos Saura, 4, bajos - 50018 Zaragoza - Teléfono y Fax: 976 742 767

www.fadema.org